【中村筑後市長】10時＝市議会定例会（議場）▽18時＝校区コミュニティ協議会会長・事務局長情報交換会（市内）
【原口筑後市議会議長】10時＝市議会定例会（議場）▽終了後＝市土地開発公社役員会（第１委員会室）
【中逸長洲町長】10時＝町雇用創造協議会会議（ながす未来館）▽15時＝来客応対（町長室）
【佐藤南関町長】10時＝来客応対（応接室）▽13時30分＝保健・医療・福祉トップセミナー（熊本市）
【石川大木町長】９時、11時、13時＝庁舎内協議（町役場会議室）
【松枝大木町議会議長】９時30分＝議会運営委員会（第１会議室）▽終了後＝全員協議会（同）

自然エネルギーを医療に

飯田クリニック含む6社 「省エネ大賞」受賞果たす

大牟田

大牟田市正山町の飯田クリニック（飯田如院長）を含む6社が平成27年度省エネ大賞で資源エネルギー庁長官賞（支援サービス分野）を受賞した。自然エネルギーを効果的に活用し、省エネと省資源に配慮した「スマートクリニック」への取り組みが評価された。飯田院長らは3日、同市役所を訪れ、中尾昌弘市長に喜びを報告した。

同クリニックは病棟の建て替えに当たり、人にも環境にも優しい「スマートクリニック」を目指そうと25年2月、三建設備工業（松井栄一代表取締役社長）、内記建築設計室（内記英文代表）、今村組（今村勝之代表取締役社長）、ニューメディアエンジニアリング（永井剛代表取締役社長）、コウ・テック（溝脇攻代表取締役社長）とTIM（チームイイダミーティング）と名付け、プロジェクトを発足。病棟は26年1月に起工し、同11月に竣工した。

病院の空調は24時間365日フル稼働である上、高度な医療機器になるほど消費電力も多くなる。また人工透析には水道水から精製した「純水」が必要だが、精製時の約半分の水は濃縮排水として処理されていた。

そこで壁や窓の断熱強化、屋上緑化などによる空調負荷の低減、太陽熱を透析液の加熱や冬場の暖房に活用するなどして、省エネを実現。従来捨てていた純水の残りも、トイレや屋上緑地への散水に使い、無駄がなくなった。一般的病院施設と比べて約60％のエネルギー削減が実現し、全国に10万件ほどある小規模医療施設の模範として評価されたという。

省エネ大賞は省エネルギーを推進している事業者や省エネルギー性に優れた製品を開発した事業者の活動を表彰するもの。応募総数153件の中から1次審査を通過した受賞候補70件の公開審査を兼ねて、昨年10月に全国3会場で開かれた地区発表大会で、TIMは優秀プレゼンテーション賞を受賞。さらに50件が全国入賞し、今年1月27日に表彰式が行われた。

この日は飯田院長、内記代表、今村社長、永井社長、コウ・テックの溝脇潤平取締役専務が訪問。TIMは三建設備工業以外は全て市内の医院・企業で構成されており、飯田院長は「かつて炭鉱で栄え、日本のエネルギーを担った大牟田から、『省エネ』という新しいエネルギーへの取り組みを全国に発信することに意義があったと思います」と話した。中尾市長は「皆さま方の取り組みを良きお手本に、地域のさまざまな事業活動において、いっそうの省エネ化が図られることを期待しています」と祝福を伝えていた。

（河野　美緒）

省エネ大賞での受賞を報告した飯田院長（左から１人目）ら

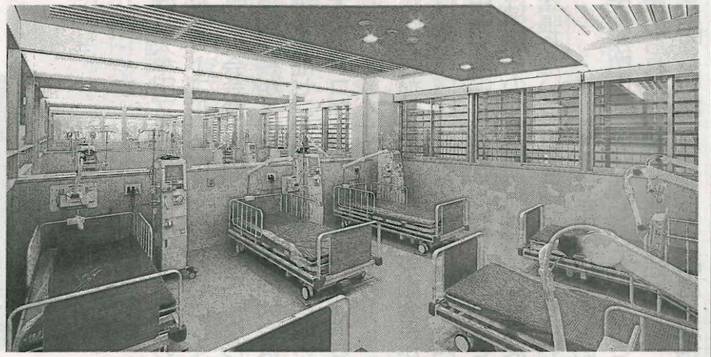
多彩な設備で省エネを図る飯田クリニックの透析室

きょうの足跡

◆第1回アジア競技大会がインドで開催される。（1951年）

むつごろう

「そりゃときどきゃ俺たちも、淋しか夜ば過ごすこつもあるばってん。二人きりの暮らしも長うなって、これが当たり前のごつ思うよ」。演歌歌手の島津亜矢さんが歌う「帰らんちゃよか」の冒頭部分の歌詞。九州出身者の琴線に触れる言葉だ▼作詞・作曲したのは荒尾市出身のシンガーソングライター、関島秀樹さん。この人の信条は「もっと優しくたって生きてゆけるだろう」。島津さんは鹿本郡植木町（現熊本市）出身の同郷人。この曲の虜になった一人▼わが子は数人いるけれど、子宝になかなか恵まれなかったり、結婚が遅かったり。「どこかの誰かれが結婚したとか、かわいか孫のできたて聞くとも、もう慣れた。ぜいたくば言うたらきりんなか。元気でおるだけ幸せと思わんなら」▼老境に入り始めた仲睦まじい夫婦の会話。「心配せんでよか、心配せんでよか。けっこう二人でけんかばしながら暮らしとるけん。帰らんちゃよか、帰らんちゃよか。母ちゃんもおまえのこつは、わかっとるけん」▼この歌が昨年大みそかの「NHK紅白歌合戦」で全世界へ放映された。素直に親や子を思う心。郷愁を揺さぶられた人たちから大きな反響があったという。画面には「作詞・作曲　関島秀樹」の文字も▼関島さんは阪神・淡路大震災被災地近くの滋賀県大津市に住み、東日本大震災復興支援CD「がんばる君のために」などを作った。近く東日本被災地を訪ねる旅・復興応援コンサートを始める。真の「優しさ」とは何か。はにかむ笑顔でそれを教えてくれる歌手である。

2016・3・4

荒尾

4日(金)

予想気温　最高18　最低9

天気　九州北部地方は、気圧の谷や湿った空気の影響により、おおむね曇りで雨の降るところがあるでしょう。波の高さは、有明海をはじめとする内海で0.5メートルの見込み。

（有明地区の予報）	きょう 6時	9	12	15	18	21	0	あす 3	6
	☘	☘	☘	☘	☘	☘	☘	★	☘
降雨量（ミリメートル）	0	0	0	0	0	0	0	0	0

☘ 5メートル未満　☂ 5メートル以上　降水量は予報時刻前の3時間分

きのう
晴れ
最高気温 17.3度（14時）
最低気温 0.4度（6時）
湿　度 58.3％（15時）
きのうの気温は0時-15時

	水温	比重
筑後川沖	11.0	17.2
柳川	11.0	18.1
矢部川沖	11.2	17.8
大牟田沖	11.6	19.6
大牟田	11.9	20.8

（有明海漁連調べ）

旧暦	1月26日	満潮	4時58分
月齢	24.5		16時55分
日出	6時43分	干潮	11時10分
日入	18時18分		23時29分
月出	2時39分		
月入	13時19分		

週間予報

5（土）	☘	☀
6（日）	☘	☂
7（月）	☘	☀
8（火）	☘	☀
9（水）	☘	☂
10（木）	☘	☂

／のち　一時・時々

各種宴会・パーティーの御案内

卓盛料理　90分飲み放題付　お1人様 5,000円より（税・サービス料込み）
＊プラス500円で120分飲み放題

コース料理　120分飲み放題付　お1人様 6,000円より（税・サービス料込み）

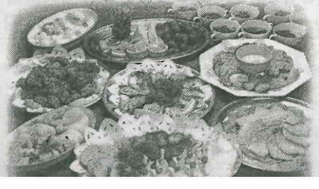
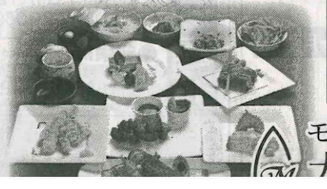

感謝祭　3.19 SAT 10:00～15:00
ブライダルファッションショー
ケーキバイキング
会員特典付各種衣装展示
婚礼料理・引出物etc・展示コーナー
主催／（株）日本フェニックス

モーリアクラシック
大牟田迎賓館（旧玉姫殿）

九州佐賀国際空港時刻表〔3月26日まで〕

佐賀空港は「九州佐賀国際空港」へ愛称を変更しました。
おでかけは便利な九州佐賀国際空港から！

※運航スケジュールは予告なしに変更される場合があります

東京（羽田）便

ANA国内線予約・案内センター ☎0570-029-222

ダイヤ　1日5往復

便名	佐賀発	➡ 羽田着	便名	羽田発	➡ 佐賀着
452	6:45	8:15	451★	7:30	9:30
454★	10:05	11:40	981★	9:45	11:50
982★	12:30	14:00	453	12:55	15:00
456	15:40	17:15	455※	16:00	18:05
458	18:50	20:20	457	19:25	21:30

★プレミアムクラス設定便
※3/4・11・18・25は5分遅発5分遅着

成田便

Spring Japan コールセンター ☎0570-666-118

運　賃　片道 5,700円～
※付帯サービス（座席指定、追加受託手荷物等）には別途料金が必要です。

上海便

春秋航空コールセンター ☎0570-666-188

運　賃　片道 6,000円～
※別途、燃油サーチャージ料、空港施設利用料（上海浦東国際空港出発時のみ）等が必要です。

ダイヤ　週3往復（月曜日・水曜日・土曜日）　☆月曜日のみ8:50発

便名	佐賀	➡ 上海	便名	上海	➡ 佐賀
8578	12:55	14:20	8577	9:00☆	11:40

※時間は全て現地時間

ソウル便

ティーウェイ航空 日本代理店㈱A&Tm ☎0570-033-302

運　賃　片道 2,500円～
※別途、燃油サーチャージ料、仁川国際空港施設利用料等が必要です。

ダイヤ　週3往復（火曜日・金曜日・日曜日）

便名	佐賀	➡ ソウル	便名	ソウル	➡ 佐賀
296	17:10	18:30	295	14:50	16:10

※時間は全て現地時間

空港直行リムジンタクシー運行中！　リムジンタクシー ¥1000～　乗合制 お一人様でもOK